

-Iglesias de la Región-

....Recorrido por las iglesias, conventos, parroquias, de nuestra región, con su arquitectura e historia que fueron acompañando paralelamente el proceso de desarrollo espiritual de nuestras comunidades.

EDITORIAL- FUNDACION SALTA GAUCHA

La Catedral

Fue construida por Juan Soldati sobre planos de Felipe Bertrés interrumpida la obra por su fallecimiento en 1.855. En 1.858 dirige las obras el P. Fernández. Fray Luis Giorgi (arquitecto de la espléndida torre de la iglesia de San Francisco) proyecta el altar principal y su fachada en 1.878. Las obras las realiza Francisco Riguetti con la participación de los arquitectos Agustín y Nicolás Cánepa. No se sabe la fecha exacta de la Primera Iglesia Matriz, pero existen documentos que se remontan a 1.606 (vale decir a 24 años de la fundación de Salta) estableciendo que se celebraban distintos oficios en ella. El actual templo es la cuarta Iglesia Matriz, como dijimos fue refaccionada varias veces a causa de movimientos sísmicos. Su edificación actual fue terminada en 1.882 y hoy muestra todo su esplendor, reciclada espléndidamente para las corrientes turísticas. En la nave izquierda se encuentra el Panteón de las Glorias del Norte, donde descansan los restos mortales de Martín Miguel de Güemes, del general Antonio Alvarez de Arenales (cuya estatua ecuestre se encuentra al frente de la Catedral en la plaza 9 de Julio), del general Rudecindo Alvarado (que acompañó al general San Martín en su campaña en el Perú), del soldado desconocido de la Batalla de Salta, del soldado desconocido de las batallas de Suipacha y Sipe – Sipe, de la Sra. Martina Silva de Gurruchaga, del coronel mayor José Antonino Fernández Cornejo, del doctor Facundo de Zuviría y del tte. general Eustaquio Frias.(*). Es epicentro de la ciudad y del pueblo de Salta. Se encuentra bajo el amparo y tutela del Señor del Milagro y Nuestra Señora la Virgen del Milagro.

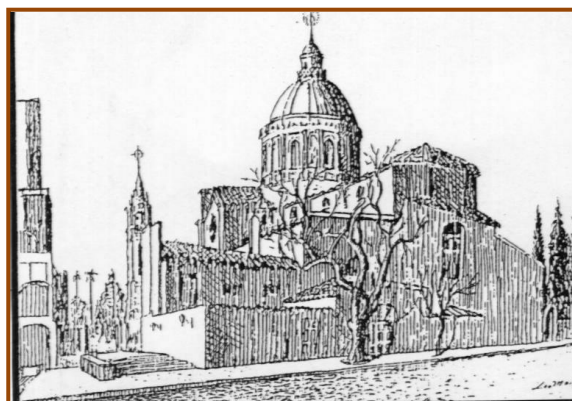

San Lorenzo

Ubicada en la villa veraniega del mismo nombre, a 10 km. de la ciudad capital; localidad con abundante vegetación y un microclima benigno y templado en el verano. Por su ubicación en las cercanías de las serranías de Lesser, son habituales las nevadas invernales lo que le confiere un especial atractivo turístico.

San Bernardo

Es la más antigua de las construcciones religiosas de Salta. Su portal hecho de algarrobo tallado es una de las tantas joyas del arte colonial. Realizado por aborígenes, data del año 1.762. Fue hospital y en la actualidad es retiro a perpetuidad de la orden religiosa de las Carmelitas Descalzas.

Cachi

Ubicada en el pueblo del mismo nombre que se remonta al siglo XVII. Fue construida totalmente en adobe y su techo con tiranterías de madera de cardón, lo que le brinda un peculiar atractivo. Su entorno pueblerino conserva viejas casonas, también de adobes, con paredes pintadas a la cal; sus calles son estrechas y con pronunciadas pendientes y adoquinadas. Por la altura de Cachi, los mediodías soleados irradian una luminosidad casi única. El departamento del mismo nombre registra respectivamente los siguientes datos de población, superficie (expresada en kilómetros cuadrados) y densidad (también expresada por kilómetro cuadrado):



7.280 Habitantes

2.925 Sup./km²

2,5 Densidad/km²

(**)

Cafayate

La actual Catedral es de estilo neogótico. Fue inaugurada en 1.895. En su interior se encuentran imágenes de los siglos XVIII y XIX. El pueblo de Cafayate es conocido en el mundo por la excelencia de sus vinos, y en especial la cepa torrontés originaria del lugar.

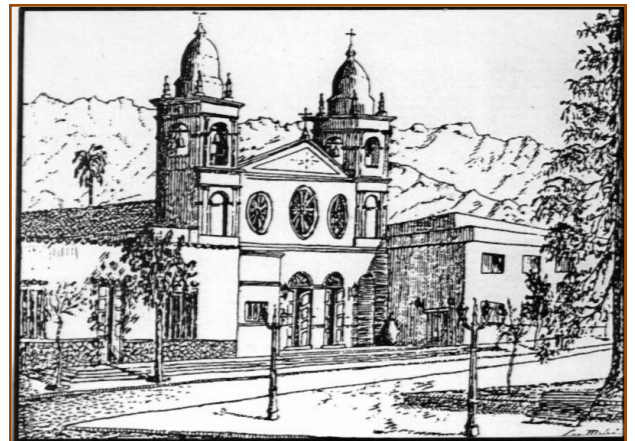

11.785 Habitantes

1.570 Sup./km²

7,5 Densidad/km²

San Carlos

Pueblo antiguo, fundado en el siglo XVII es una especie de centro de los valles calchaquíes. Fue destruido cuatro veces por invasiones de los belicosos aborígenes del lugar. Su iglesia tiene reminiscencias del estilo arquitectónico hispano – sevillano; de muy anchas paredes de adobe, y posee una hermosa y única pila bautismal.



7.208 Habitantes

5.125 Sup./km²

1,4 Densidad /km²

Seclantás

Construida a principios del siglo XX, en la ladera de un pequeño cerro cercano al poblado.



Chicoana

Construida en el siglo XIX. En ella se pueden apreciar pinturas de la época cusqueña del siglo XVIII e imágenes y tallas de santos vinculados al barroco español.



18.248 Habitantes	910 Sup./km2	20,1 Densidad/km2
-------------------	--------------	-------------------

Molinos

Construida en 1.639. Es Monumento Histórico Nacional. En ella reposan los restos momificados del último gobernador realista de Salta, don Severo Isasmendi, que sufrió robos y distintas vicisitudes a lo largo de los siglos. La región de Molinos es hoy famosa por la calidad de sus especies y su vino de Colomé.

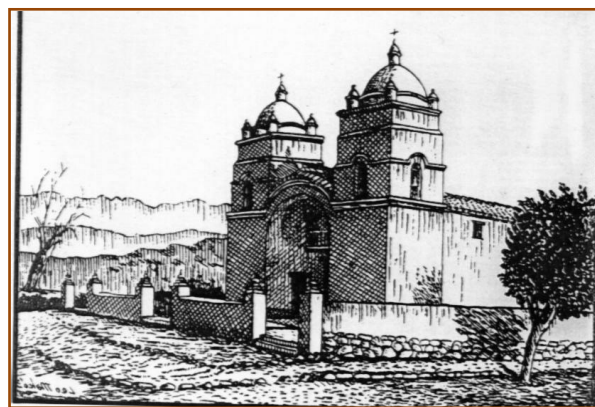

5.565 Habitantes	3.600 Sup./km2	1,5 Densidad/km2
------------------	----------------	------------------

Amblayo

Ubicada en una amplia planicie rodeada de importantes cordones montañosos. Se encuentra a más de 2.500 mts. de altura sobre el nivel del mar. La casi totalidad de su población registra una obvia ascendencia diaguita, a pesar del proceso de misoginación acaecido. Son famosos sus quesos de cabra, que hoy se exportan a distintos lugares del mundo. También se destaca por su coplero tradicional.



La Poma

Enclavada a una altura de más de 3.000 mts. sobre el nivel del mar. Sustituye a la anterior iglesia destruida por el terremoto de 1.930, lo mismo que casi todo el pueblo. Posee agricultura de alta montaña con cultivos de variedades autóctonas de papas, habas, arvejas y maíz que son llevadas a través de los Andes a los pueblos del Pacífico. La localidad es conocida mundialmente por la letra y música del poeta Manuel J. Castilla y Gustavo (“el cuchi”) Leguizamón: “...*Eulogia Tapia en La Poma...*”

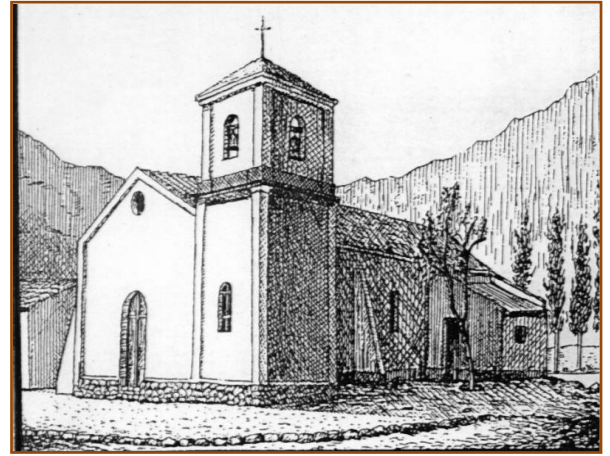

1.735 Habitantes	4.447 Sup./km2	0,4 Densidad/km2
------------------	----------------	------------------

Yruya

A 317 kms. al norte de la ciudad de Salta y a una altura sobre el nivel del mar de 2.780 mts. Su nombre en quechua significa “*paja brava*”. La iglesia fue erigida en honor a la Virgen del Rosario y en su culto se unen lo litúrgico y lo pagano en una curiosa y única simbiosis cultural. Hoy la localidad es un atractivo turístico internacional. En su momento, fue distrito electoral de los políticos capitalinos para obtener una segura banca legislativa. Son conocidos los irónicos versos del poeta Antonio Nella Castro, referidos al dirigente justicialista Armando Caro, que nunca pisó el lugar por el que se postulaba: “...*florcita de puya puya, dónde P... queda Iruya*”.

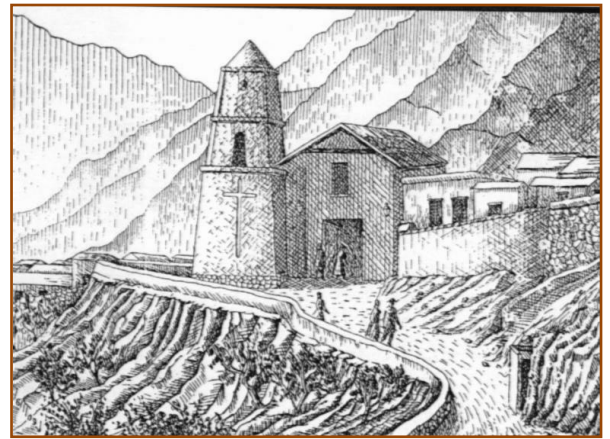

6.368 Habitantes	3.515 Sup./km2	1,8 Densidad/km2
------------------	----------------	------------------

(*) Ver Teresa Solá Torino; *Los templos de la ciudad de Salta (arquitectura religiosa)*
